

# 集団がん検診のご案内

ご予約は お早めに☎473-9355

\*定員に達し次第、予約を締め切らせていただきます

- ・早い段階では、症状が出にくいことが、「がん」の特徴です。
- ・症状がない早期のがんを発見することががん検診の役割です。
- ・上市町が行うがん検診は40歳以上（子宮のみ20歳以上）の職場等ではがん検診を受ける機会がない方が対象です。

月 日	がん検診の種類	受付時間	会 場
10月22日(日)	胃、大腸、子宮、乳房	①8:15~8:45 ②8:45~9:10 ③9:10~9:30	つるぎ ふれあい館

胃がん検診	方法	胃部エックス線検査（バリウム検査）
	注意事項	・検診前日の午後9時以降、飲食・喫煙をしないでください ・食事の飲み込みが悪い方、むせやすい方、脳卒中で治療中の方は、指定医療機関での内視鏡検査をおすすめしています
大腸がん検診	方法	便潜血検査（2日分の便を採る検査）
	注意事項	・自宅で行う検査です ・指定の検査容器を上市町保健センターまたは、各種集団がん検診の会場で随时お渡ししていますので、お申し出ください
子宮がん検診	方法	問診・視診・子宮頸部の細胞診
	注意事項	・子宮全摘術後の方は、医療機関での検診をおすすめします
乳がん検診	方法	問診・乳房エックス線（マンモグラフィ）
	注意事項	・ペースメーカーを挿入している方、授乳中の方は受診できません

- 申込方法 検診5日前までに上市町保健センターへご予約ください
- 持ち物 受診券、健康保険証、各種受給者証、手帳\* \*該当者のみ
- 検診料金

検診名	上市町国民健康 保険加入者	左記以外
胃	500円	1000円
大腸	250円	500円
子宮	450円	900円
乳房	350円	700円

節目年齢、重点年齢、70歳以上、後期高齢者医療被保険者、重度心身障害者（身体障害者手帳1・2級、療育手帳A）、生活保護世帯の方は無料です

## 予約・お問合せ

上市町福祉課保健班  
（上市町保健センター）  
電話473-9355

\*平日8:30~17:15の間  
にお問い合わせください。

精密検査が  
必要と判定  
されたら...

- ・『要精密検査』の結果を受け取った人の中には「がんではないか」と必要以上に怖く感じる人もいるかもしれません。しかし精密検査の結果を放置することの方が怖いことです。
- ・早期がんを見つけるチャンスと考え、必ず精密検査を受けましょう。

令和5年10月2日

町 民 各 位

社会福  
祉法人 富山県共同募金会  
上市町共同募金委員会  
会長 吉 田 清 人  
(公印略)

## 令和5年度共同募金・地域歳末たすけあい募金について

仲秋の候、皆さまには益々ご清祥のこととお喜び申しあげます。

さて、各種募金につきましては深いご理解とご協力を賜り厚くお礼申しあげます。

つきましては、出費多端の折、誠に恐縮に存じますが、下記の募金についてご理解のうえ、何卒格段のご協力を賜りますよう、お願い申しあげます。

(※募金困難な世帯を除く。この募金運動は皆さんのご理解とご協力を基調とするもので、強制ではありません。)

### 記

#### 1. 一世帯あたりの募金額

共 同 募 金	470円
地域歳末たすけあい募金	180円
計	650円

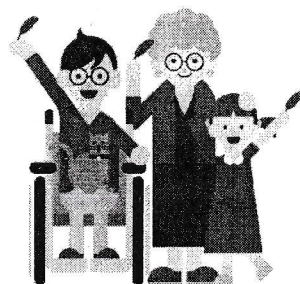

#### 2. 各種募金内容

##### ◎ 赤い羽根共同募金

上市町内の児童・障害者・高齢者等の福祉施設・福祉団体の支援や地域福祉活動に使用。

##### ◎ 地域歳末たすけあい募金

在宅福祉サービス事業の活動に使用。

(上市町内の募金の使い道については裏面をご覧ください)

上市町共同募金委員会

(担当) 岡本・小松

〒930-0361 上市町湯上野 1176

上市町保健福祉総合センター1階

上市町社会福祉協議会内

TEL 076-473-9300 FAX 076-473-9388

Mail shakyo@kamiichi-hearty.jp

回 覧

じぶんの町を良くするしくみ。 **赤い羽根共同募金**

富山県共同募金会ならびに上市町共同募金委員会では毎年赤い羽根共同募金として皆様から募金のご協力をいただいております。

令和4年度は町全体として約 8 割強の世帯からご賛同・協力をいただき、学校募金、個人募金等も含め、3,604,827 円が集まりました。

集まったお金は約 7 割が上市町に帰ってきており、下記団体へと配分されています。

令和5年度も募金期間を 10 月 1 日から 12 月 31 日までとしております。皆様からのご寄付、ご協力をお願いいたします。

**令和4年度赤い羽根共同募金結果報告** = 本年度もたくさんのご協力ありがとうございました =

一般募金 (令和5年2月22日現在)

戸別募金	2,996,290円
学校募金	82,964円
街頭募金	59,686円
個人募金	211,472円
法人・職域募金	98,119円
募金箱・団体募金	156,296円
合計	3,604,827円

昨年10月1日から12月31日まで行われた赤い羽根共同募金運動にご協力いただき、ありがとうございました。お寄せいただいた善意は、令和5年度に行う福祉事業やイベントに役立てられます。皆さんのご理解とご協力、誠にありがとうございました。

地域歳末助け合い募金 (令和5年2月22日現在)

戸別募金	1,146,960円
合計	1,146,960円

(2023 年 3 月 発行 ふくし NOW No.296 号より)

みなさんから集められた募金は県内の団体のほかに、右の表にある町内の団体や施設で使われています。



かみいちハーティ

**赤い羽根共同募金**  
令和5年度助成状況

助成団体 (事業内容)	総事業費	助成金額
NPO法人ワークハウス 劔	80,000 円	60,000 円
・地域啓発事業 (地域の清掃活動)	40,000 円	30,000 円
・地域交流事業 (パン焼き体験)	40,000 円	30,000 円
上市町児童クラブ連合会	297,700 円	100,000 円
・第31回上市町児童クラブビーチボール大会	126,600 円	50,000 円
・令和5年度上市町児童クラブバドミントン大会	171,100 円	50,000 円
(一社)ガールスカウト富山県連盟第36団	100,000 円	50,000 円
・(一社)ガールスカウト富山県連盟キャンプ		
地区社会福祉協議会 (10地区社協)	1,092,000 円	1,092,000 円
・ふれあいいきいきサロン事業		
ワークハウス 劔	30,000 円	30,000 円
・障害者の生きがい活動事業		
社会福祉法人上市町社会福祉協議会	1,241,000 円	950,000 円
・広報発行事業	829,000 円	538,000 円
・ボランティア活動育成事業	412,000 円	412,000 円
<b>合計</b>	<b>2,840,700 円</b>	<b>2,282,000 円</b>

# 回覧

子育てサロン



♪ 募金で支えられた人は、

こども食堂



募金で支える人になる♪

この町で集まった募金は、この町の困ったことのために使われます。  
子育て支援や高齢者の配食支援に使われたり、災害支援や地域の見守りパトロールなど、  
支援する人をサポートする資金として使われています。支えられたり、支えたり。  
赤い羽根共同募金は、その町の貯金箱のように使ってもらいもの。  
そこが、『じぶんの町を良くするしくみ』なのです。

意志あるお金、募金のチカラ。

## 赤い羽根共同募金

スマホからも  
募金できます



社会福祉法人

富山県共同募金会

令和5年度の目標額 **190,070,000円** 共同募金への寄付には税制上の特典があります。

内訳■一般募金 156,070,000円 (福祉施設や団体の事業に27,869,000円/地域福祉推進事業に83,012,000円/災害時に備えた積立に6,000,000円/運動推進経費 39,189,000円)

■NHK歳末たすけあい募金 13,000,000円 ■地域歳末たすけあい募金 21,000,000円

会社など法人の寄付金は、全額損金算入できます。個人の寄付金は、所得税の寄付金控除および住民税の寄付金控除が受けられます。詳しくは本会までお問い合わせください。

MAKE  
TOYAMA  
STYLE  
BEYOND CORONA, WITH US

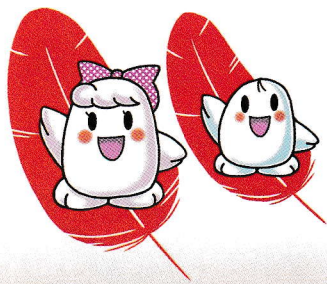

# 笑顔とともに、たくさんの「あ

## ●●●● 寄付者の方々へのメッセ

共同募金の助成を受けた福祉施設や団体から、たくさんの感



### 自然の中で親子の交流を深めるために 「富山子ども大会 親子であそぼう」

(富山市 児童クラブ連絡協議会)



富山市ファミリーパークで自然体験や動物とふれあい、家族と共におもちゃ作りや遊びを通して家庭教育や社会教育を学びました。本大会を通して健全育成事業の推進を図り、子どもたちの健やかな育成に貢献できるものと思います。ありがとうございました。



### 福祉防災に強いまちづくりのために 「博労校下福祉・防災マップ作成事業」

(高岡市 博労防災士会)



博労校下は水害・防災に弱く、高齢化は43.1%と高い地域です。作成したマップには避難場所や防災倉庫などを記載し、全戸配布しました。要支援者、空き家などの把握などにも役立つものとして、今後、福祉と防災に有効利用していきたいと思っています。



### 子ども達が誇れる故郷を目指すために 「ばいにゃこ村 海岸清掃ボランティア」

(滑川市 一般社団法人ばいにゃこ村)



誰もが笑顔で暮らせる地域社会づくりを目指すため、海岸清掃を始め様々な活動をご当地キャラ「ばいにゃこさん」と一緒に行っています。これからも活動を通じて、滑川市や富山県の魅力を発信していきたいと思っています。温かいご支援ありがとうございました。



### 視覚障害者が安心して暮らすために 「黒部市視覚障害者協会研修会・情報交換会」

(黒部市 視覚障害者協会)



助成金で情報交換会を実施しました。視覚障害者に関する制度や生活上の困りごとなどについて情報交換を行い、福祉課題について考える機会になりました。また、お互いの交流にもつながっています。温かいご支援をありがとうございました。



### 笑顔で生きられる社会になるために 「『見た目問題』等の理解啓発事業」

(南砺市 Smiley Tomorrow)

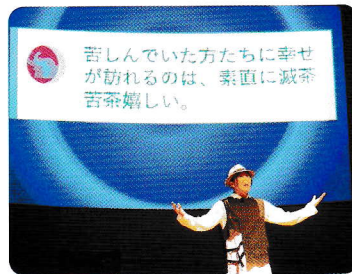

「生きづらさをもつ人たちのことを知ってもらいたい。でも悲壮感を押し付けたいわけじゃない。知ってもらえば楽しく！」当事者によるひとり芝居などを通して「見た目問題」等について、来場者へ伝えることができました。温かいご支援に感謝いたします。



### 更生保護の普及と地域社会浄化のために 「手作り紙芝居による地域子育て支援事業」

(射水市 更生保護女性会)



地域社会の浄化活動や更生保護の普及・宣伝活動に向けて、地域の子育て支援事業への協力として小学校や保育園を訪問し、絵本の読み聞かせや手作り紙芝居を使った発表活動を行い、地域子どもたちの健全育成を見守っています。



### 地域と施設の交流のために 「地域住民交流促進事業」

(立山町 NPO法人クラシーズ)

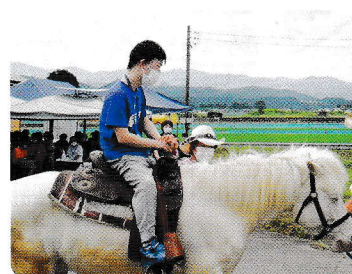

令和4年に新しく建設した事業所において、地域との交流を深めることを目的に本事業を行いました。乗馬体験やゲームコーナーを通して、障害者や施設に触れるきっかけを作ることができたと思います。地域との「つながり」を大事にしていきたいと思っています。



### 児童の学びと地域交流・貢献のために 「施設・地域行事参加体験事業」

(入善町 町立ひばり野小学校PTA)



地域の方々から「舟見本陣太鼓」を初めて教えてもらう機会があり、児童らは新たな地域の文化を学び、地域の良さを知り、地域に根差した活動を続ける人たちと繋がることができました。ゆくゆくは地域の方に太鼓を披露して、皆さんを元気づけていきたいです。

# 「ありがとう」の聲が届いています。



（令和4年度事業より） ●●●●●

謝の聲が寄せられていますので、その一部をご紹介します。



## 障害をもつ方の交流活動のために 「クリスマス交流会事業」

（魚津市 手をつなぐ育成会）

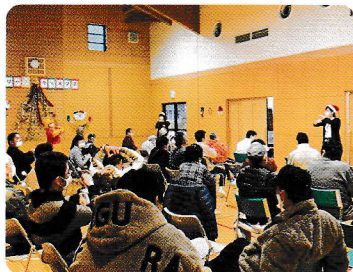

知的障害をもつ方、その家族がクリスマス会を通じた楽しい交流活動により、地域で暮らす仲間づくり、生きがいのための貴重な機会となっています。活動を通じて、障害者の自立を促すとともに、地域の方の障害者理解が深まることを期待します。



## 聴覚障害者の生活を理解するために 「聴覚障害者の生活理解と手話ソングを歌おう」

（氷見市 ムジカグラート氷見）



市内の中学生と一緒に、音楽を通して聴覚障害者の生活について学ぶ機会を作りました。中学生からも、「聴覚に障害のある方の普段の生活の様子や工夫を学んだ」、「手話を通じて私たちの音楽表現の幅も広がったと思う」等の感想が聞かれました。



## 高齢者の生きがいのための 「囲碁大会事業」

（砺波市 老人クラブ連合会）



高齢者の仲間づくりと、健康で豊かな生活をするための社会活動参加等の事業を展開するため、温かいご支援を受けて行われた囲碁大会は、市内全体で交流を図ることができ、更に脳トレにもつながり、意義のあるものになりました。



## 共生社会実現のために 「だれでも参加フライングディスク競技交流会」

（小矢部市 身体障害者協会）



障がい者と健常者が、軽スポーツ「フライングディスク競技」を通して交流しています。お互いが交わり、相手を知ることにより、それぞれを理解できます。共生社会の実現を目指して、今後もこの活動に取り組んでいきます。ありがとうございました。



## 通いの場づくりのために 「通いの場普及支援事業」

（舟橋村 社会福祉協議会）



助成金により、笑いヨガなど各サロンの要望に合わせた講師を呼ぶことができ、参加者の皆さんに楽しんでもらえました。高齢者が外に出るきっかけになり、貴重な交流の機会となっています。温かいご支援をありがとうございました。



## 地域交流と地域貢献のために 「地域交流事業 パン作り体験」

（上市町 ワークハウス颯）



地元の小学生に呼びかけ、事業所でパン作り体験とアイマスク体験を行いました。事業所利用者も久しぶりの小学生との交流を楽しみました。地域の方々に事業所活動を知っていただく機会となり、障害者への理解、地域交流を深められたと思います。



## 子育て中のママが集う場づくりのために 「ふれあい交流事業」

（朝日町 社会福祉協議会）

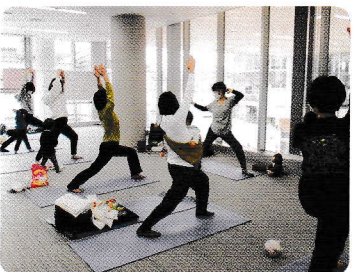

ママ同士の交流や産後の体力づくりを目的に、「ママヨガサークル」「ベビーマッサージ」を開催しています。赤ちゃん連れで安心して運動ができるきっかけとなったり、育児の情報交換をする貴重な場となっています。

### 約7割が、あなたの町に届いています。

募金の約7割は、あなたの町を良くするために使われています。

残りの約3割は市町村を越えた広域での活動や災害時の備えなどに使われています。

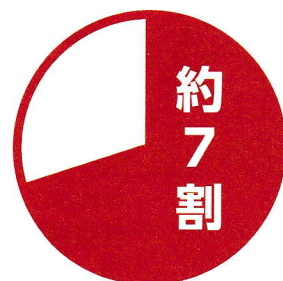

# 令和4年度共同募金助成結果報告

昨年度の共同募金は、県民の皆様のあたたかいご支援とご協力により、  
募金総額は **1億6,795万6,234円** となりました。

ここに厚くお礼申し上げますとともに、助成結果についてご報告させていただきます。(※助成金の一部は繰越金等を充当しています)。

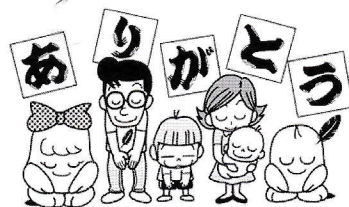

**福祉施設への助成**  
**1,470千円**  
障がい者の自立のための社会訓練、地域との交流事業などに

**福祉団体への助成**  
**25,004千円**  
障がいのある方の社会参加促進支援やボランティアとの交流会、高齢者の生きがいづくり、保育・子育て相談、難病相談などに

**社会福祉協議会への助成**  
**75,193千円**  
ふれあいサロンの運営や福祉マップの作成、地域見守り、移動困難者への生活支援サービス、地域ボランティア活性化、地域子育て支援などに

**テーマ型の活動への助成**  
**230千円**  
地域や社会の解決したい課題を明確化して行う募金活動(テーマ型)により、豪雪地域の高齢者宅の除雪や、地域食堂の起ち上げを支援する活動に

**募金運動推進経費**  
**29,566千円**  
運動資材作成や広報活動、審査会開催、事務局の運営費、全国的に運動を展開するための中央共同募金会分担金などに

**大規模災害に備えた積立金**  
**5,030千円**  
募金総額の3%を上限に積立て、大規模災害が発生した場合、全国から駆け付けるボランティアの活動費や被災した福祉施設の破損復旧などに

**地域歳末たすけあい助成**  
**14,944千円**  
在宅で暮らす高齢者や障がいのある方への給食サービスやお見舞い、地域が主体となって行う、いきいきサロンやふれあい会食会などの地域ふれあい交流などに

**NHK歳末たすけあい助成**  
**8,376千円**  
福祉施設が行う年末年始のふれあい行事、障がいのある方々が就労するための備品整備など地域福祉課題を解決する事業などに

**つながりをたやさない社会づくり活動助成**  
**2,498千円**  
生活困窮者支援やいじめ、ひきこもり対策等に

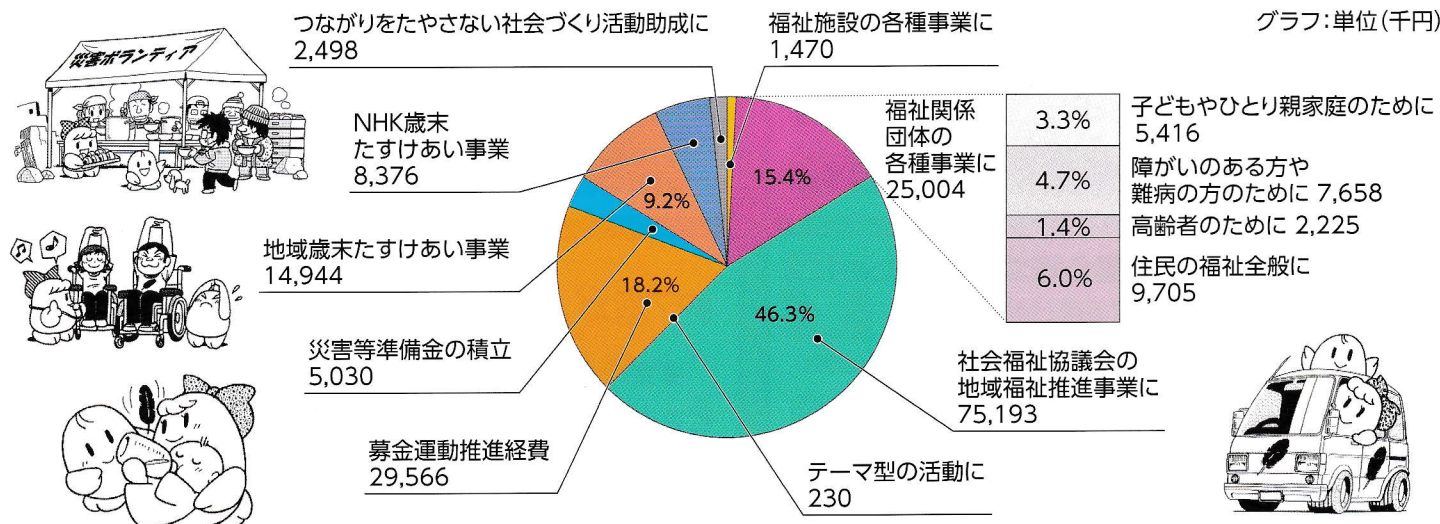

# アルプスの湯 温泉健康ウォーク 2023秋



アルプスの湯の毎年恒例大人気企画！  
ウォーキングの後は天然温泉にゆったりと浸かって  
心と身体の調子を整えましょう

## 秋の芦峯寺付近を散策しよう！

今回は立山博物館や布橋をなど芦峯寺付近  
をウォーキングします。

いつも私たちの身近にある立山ですが、そ  
の歴史について知る機会はなかなか少ない  
のではないのでしょうか？この機会にウォー  
キングしながら立山信仰についての知識を  
深めましょう！

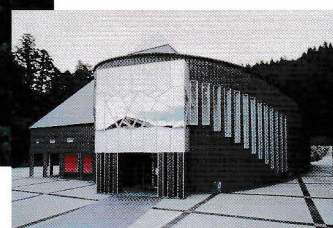

令和5年 11月7日(火) 午前8時30分集合

参加費：1,000円（お茶・アルプスの湯入浴料・博物館利用料・保険料込）  
※70歳以上の方は博物館利用料が無料のため、参加費は500円となります。

定員：30名 ※定員になり次第締切

お申込方法：お電話でお申込ください

☎076-473-9333

申込受付期間：10月15日(日)～10月31日(火)

※雨天の場合は立山博物館建物内のみ  
の散策となります。

※バスは全員が揃わないと発車できま  
せん。やむを得ない事情で欠席する場  
合は、必ず財団事務局までご連絡くだ  
さい。

## 当日の流れ

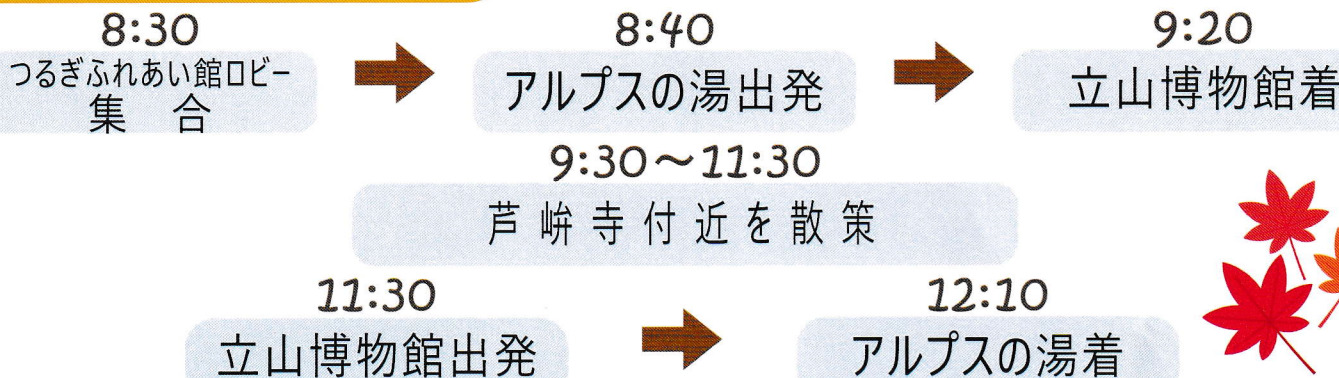

お申込・お問合せ (一財)上市町健康文化振興財団

TEL 076-473-9333

8:30～21:00

毎週月曜定休 月曜が祝日の場合翌日休



公式サイト





回覧

人間を救うのは、人間だ。

日本赤十字社  
Japanese Red Cross Society

# 赤十字とやま

## 大雨災害に立ち向かう



炊き出しを行う奉仕団



県災害対策本部会議での様子

6月28日と7月14日、富山県内では記録的大雨により、各地で床上や床下浸水などの被害が相次ぎました。日本赤十字社富山県支部では被災者に対し、市町村を通じ至急災害救援物資を届けました。

立山町の避難所となった谷口公民館では、立山町赤十字奉仕団員が立山町や立山町社会福祉協議会の協力のもと炊き出しを行い、塩むすびと味噌汁、漬物を70人に配食しました。

この活動を通して、炊き出しの必要性を再確認するとともに、赤十字奉仕団員としての自負や責務、誇りを更に強く感じたようです。

7月14日には、富山県庁において県災害対策本部会議が行われ、支部職員がリエゾン\*として出席し、各防災関係機関と大雨による被害や対応等の状況を共有しました。

また、県内に災害救助法が適用されたことを受け、日本赤十字社富山県支部では「富山県大雨災害義援金」の受付を開始。8月31日までに、富山県内外から4,174,227円が寄せられました。多くのご支援をありがとうございました。お預かりした義援金は、富山県義援金配分委員会を通じ、被災された方々に全額お渡しいたします。

※リエゾン…災害対策現地情報連絡員。被災自治体に派遣され、情報収集や支援ニーズの把握を行う。

## 子どものアレルギー疾患

現在、国民の3人に2人は何らかのアレルギー疾患の症状があるとされています。以下に、小児で代表的な疾患について解説します。

### 食物アレルギー

原因となる食物を摂るとじんま疹や顔が腫れるなどの症状が出て、ひどい時には呼吸困難やショックといったアナフィラキシー状態になって救急対応が必要となる場合があります。原因となる食物には、小さいお子さんでは鶏卵、牛乳、小麦、少し大きなお子さんでは甲殻類（エビやカニ）やナッツ類などがあります。対応としては、原因となる食物やそれを含む加工品を食べないで自然に治るのを待つ方法と、安全に摂取できる量を見つけて少しずつ食べられる量を増やしていく方法があります。少しの量でも強い症状が出るお子さんや3歳過ぎても未だ食べられないお子さんは、経口食物負荷試験を行なって安全に食べられる量を見つけると良いでしょう。



富山赤十字病院  
小児アレルギーセンター長  
足立 雄一

### 花粉症、アレルギー性鼻炎／結膜炎

近年、スギやイネ科（カモガヤ、オオアワガエリ）花粉で春先から夏に目や鼻の症状が強くなるお子さんが増えています。また、家の埃の中にいるチリダニによって1年を通して目や鼻の症状が続いているお子さんもいます。現在、スギ花粉とダニに対するアレルギーを減弱させる舌下免疫療法が5歳ぐらいから実施できるようになりました。内服や点鼻・点眼を続けていても症状が良くならない場合には有用な方法の一つです。



### 花粉-食物アレルギー症候群（口腔アレルギー症候群）

ハンノキやイネ科の花粉症になった人が、それぞれの花粉の成分を含む果物や野菜を食べると、口の中が痒くなったり喉がイガイガすることがあります。ほとんどは口や喉に局限した症状ですが、稀にアナフィラキシーを起こすこともあります。何をどのくらい食べても良いのかについて、お困りの方も少なくないと思います。



### アトピー性皮膚炎

最近の研究では、食物アレルギーやダニアレルギーは炎症を起こした皮膚を通して始まると言われて、乳幼児期からのスキンケアはその後のアレルギー疾患の発症予防に重要です。一方、思春期の重症アトピーに対して内服や注射の新たな治療法が出てきています。

### ぜん息

最近、小児期に呼吸機能（どのくらいいっぱい空気が吸えてしっかり吐けるか）が低下していると成人になってからも呼吸機能は低いままであることがわかってきました。ぜん息で時々ゼーゼーしたり咳が長く続くお子さんは、学童期以降に呼吸機能検査を受けて自分の状態を確認しておくことも大切です。



富山赤十字病院では、2023年4月より小児アレルギーセンターを開設し、上記のような疾患に対応した検査や治療を行なっています。

## 病児保育室 おひさま

0歳～未就学児のお子さんで、病気や病気回復期にあるため集団保育や家庭での保育ができない時に、一時的にお預かりする保育室です。お子さんの症状に合わせた保育看護をすることでより家庭に近い環境で、1日ゆったりと過ごして頂けます。

ご利用を希望される方は、下記へご連絡ください。

**利用時間** 月曜日～金曜日 8:00～17:30  
(ただし、祝日、5/1、12/29～1/3は除く)

**利用料** 1回2,000円(昼食・おやつ代含む)  
とやまっ子子育て応援券の利用できます。

富山市ひとり親家庭病児保育利用料助成制度の利用も可能です。

**お問合せ** (080)8697-2773(直通) 電話受付時間 7:30～17:00



コロナ禍で休止している間、利用者の方には大変ご迷惑をお掛けいたしました。

病児保育室おひさまは、**8月より再開いたしました。**

これからも、お子さまと心を通わせた保育看護に努めてまいります。

## 里親支援機関事務局よりお知らせ

### 里親家庭で育った当事者のお話しを 聞いてみませんか?

10月の里親月間に、里親講演会を開催します。今年は、里親家庭で育った当事者の方を講師にお招きします。

血縁関係のある家族との離別経験と、里親家庭への委託が決まった時の喜びや、現在の里親制度に対する思い、里子、里親への思いについてお話いただけます。ぜひ、聞いてみたい方は、下記へご連絡ください。

富山県里親支援機関事務局 076-432-8137

**『富山県里親講演会』**

広めよう里親 in とやま 2023

講師：坂本 歩氏

◇日時：令和5年10月14日  
午後13時30分～

◇場所：富山県民共生センター  
サンフォルテ ホール

◇定員：100名(託児室あり)

※事前に申し込みが必要です。  
ご参加お待ちしております。

## 血液センター「親子見学会」を開催しました!

新型コロナウイルス感染症により中止となっていたが、3年ぶりに開催することができました。

見学会は、県内の小学5～6年生の親子を対象に、献血の必要性、理解を深めてもらうことを目的に開催しています。

第11回になる今年は、2日間で4回実施し、親子89組、204名の参加がありました。

当日は「けんけつクイズ」や献血バス・献血運搬車の乗車体験をしていただき、参加した子供たちからは、「献血のことが良くなった。」、「血液にはいろいろな種類があり、赤色だけではないことがわかった。」、「将来献血をしてみたい!」などうれしい感想をもらいました。

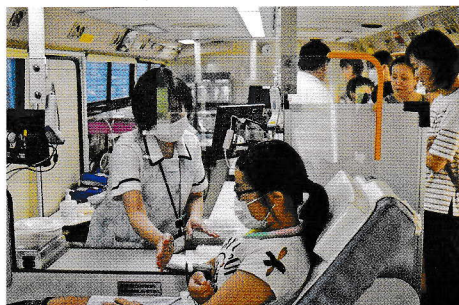

## 講習会のお知らせ

### ■ 救急法基礎講習：1日コース

心肺蘇生やAEDを用いた電気ショックなどが学べます

10/7(土)・11/11(土)・12/2(土)	日赤富山県支部	9:00~16:30
1/6(土)・3/20(水・祝)		
2/19(月)	県総合体育センター	9:00~16:30

### ■ 救急法救急員養成講習：2日間コース

急病の手当、けがの手当、搬送などが学べます

10/14(土)、21(土)・12/10(日)、 17(日)・3/23(土)~24(日)	日赤富山県支部	9:00~16:30
2/21(水)~22(木)	県総合体育センター	9:00~16:30

### ■ 健康生活支援員養成講習：2日間コース

健康増進と高齢者に起こりやすい事故の予防・手当、日常生活の自立に向けた介護の知識と技術などが学べます

12/3(日)、10(日)・2/3(土)~4(日)	日赤富山県支部	9:00~17:00
---------------------------	---------	------------

### ■ 幼児安全法支援員養成講習：2日間コース

子どもに起こりやすい事故の予防と手当、子どもの病気への対応などが学べます

10/22(日)、29(日)・3/2(土)~3(日)	日赤富山県支部	9:00~17:00
----------------------------	---------	------------

### 指導員派遣

- 電話で、開催希望日時・希望内容・受講者人数・会場をお知らせ下さい。
- 派遣は、受講者が10名以上の場合とさせていただきます。
- 指導員の手配や資材の数に限りがあるため、ご希望に添えない場合があります。



受講のお申し込みやお問い合わせ先  
日本赤十字社富山県支部 事業推進課  
TEL 076-451-7878  
<https://www.jrc.or.jp/chapter/toyama/study/>  
(ホームページから申し込みができます)

## 展示で学ぶ赤十字～歴史に思いをはせて～

富山県赤十字血液センター1階ロビーがリニューアルされました。パネル展示や関連書籍で献血に関する知識を学ぶことができます。

その一隅にお目見えしたのは、赤十字の歴代ユニフォーム。今やおなじみとなった赤い救護服はもちろん、平成17年に改められるまで着用されていたベージュの救護服、紺色の救護看護師の制服は大正時代から変わっておらず、戦中には従軍看護婦(師)として多くの傷病者の救援にあたっていました。

災害発生時には赤色のユニフォームを着た職員が、医療資機材を装備したジェラルミンケースを片手に駆け付けます。

お立ち寄りの際には、赤十字の歴史に思いをはせてみてはいかがでしょうか。



## 街頭献血のお知らせ

★お昼時間は受付をお休みします。  
★日程は都合により変更することがあります。

### 10月

1日(日)	イオンモールとなみ アル・プラザ小杉	9:00~12:00	13:20~16:00
8日(日)	ファボーレ	10:00~12:00	13:15~16:00
9日(月)	イオンモール高岡		
14日(土)	イオンモール高岡		
15日(日)	ファボーレ	10:00~12:00	13:15~16:30
22日(日)	イオンモール高岡		
28日(土)	イオンモール高岡		
29日(日)	ファボーレ		

### 11月

4日(土)	イオンモール高岡	10:00~12:00	13:15~16:30
5日(日)	PLANT-3滑川店	9:00~12:00	13:15~16:00
11日(土)	イオンモール高岡		
12日(日)	ファボーレ	10:00~12:00	13:15~16:30
19日(日)	イオンモール高岡 ファボーレ		
23日(木)	ハッピータウン氷見店	9:30~16:00	
25日(土)	イオンモール高岡	10:00~12:00	13:15~16:30
26日(日)	ファボーレ		

### 12月

2日(土)	イオンモール高岡	10:00~12:00	13:15~16:30
3日(日)	ファボーレ		
9日(土)	イオンモール高岡		
10日(日)	イオンモールとなみ	9:00~12:00	13:20~16:00
16日(土)	イオンモール高岡		
17日(日)	ファボーレ	10:00~12:00	13:15~16:30
24日(日)	イオンモール高岡 アップルヒル	9:30~12:00	13:15~16:00
28日(木)	イオンモール高岡		
29日(金)	ファボーレ	10:00~12:00	13:15~16:30
30日(土)	イオンモール高岡		

### ◆ 上記以外の献血会場

マリエ献血ルーム

富山市桜町1-1-61 マリエとやま6F TEL 076-445-4500

受付時間は、10:00~12:00 14:00~18:00

お問い合わせ先  
富山県赤十字血液センター  
TEL 076-451-5555  
<https://www.bs.jrc.or.jp/tkhr/toyama/>



### 輸血を受けられた(ご家族)からのメッセージ募集

富山県赤十字血液センターでは、献血の大切さを広めるため、輸血を受けられた方やそのご家族からのメッセージを募集しています。

いただいたメッセージは、当血液センターホームページに掲載するほか、様々な献血の啓発活動に使用させていただきます。

### 体重測定のごお願いについて

献血会場では、献血にご協力いただく際、体重の確認をさせていただき、ご申告または必要に応じて測定をお願いしております。

今般、献血にご協力いただく全ての方に、体重測定をお願いすることとしましたので、お知らせいたします。

移動採血車 令和5年9月25日(月)から

※固定施設(献血ルーム)は令和5年5月から実施しています。

